

Košařiska - 8121.004.00.07070 - stav 16. 12. 2024

A. OBEC

Košařiska

| | |
|--------------------------------------------|-----------------------|
| Číslo obce PRVKUK | 4 |
| Kód obce PRVKUK | 8121.004.00.07070 |
| Kód obce | 507458 |
| Číslo ORP (ČSÚ) Název ORP | 1775 (8121) Třinec |
| Číslo POU Název POU | 3531 Třinec |



Členění obce

| Úplný kód části obce PRVKUK | Název části obce | Kód části obce PRVKUK | Kód části obce RÚIAN |
|------------------------------------|-------------------------|------------------------------|-----------------------------|
| 8121.004.00.07070.00 | Košařiska | 07070 | 70700 |

B. CHARAKTERISTIKA OBCE

B.1 Základní informace o obci

Obec Košařiska leží na okraji Moravskoslezských Beskyd na úbočí vrchu Velká Kykula. Nachází se na západ od Jablunkova. Obytná zástavba je rozšířena podél údolí i v horských oblastech. Obcí protéká potok Kopytná. Na katastru obce se nachází řada rekreačních objektů.

B.2 Demografický vývoj v části obce (prognóza)

| Název části obce | Obyvatelé | Počet obyvatel | | |
|------------------|-------------------|----------------|------|------|
| | | 2020 | 2025 | 2030 |
| Košařiska | Trvale bydlící | 372 | 370 | 362 |
| | Přechodně bydlící | 330 | 150 | 150 |
| | Celkem | 702 | 520 | 512 |

B.3 Vývoj počtu obyvatel v obci (ČSÚ)

| Obec | 2010 | 2011 | 2012 | 2013 | 2014 | 2015 | 2016 | 2017 | 2018 | 2019 | 2020 | 2021 | 2022 | 2023 | 2024 | 2025 |
|-----------|------|------|------|------|------|------|------|------|------|------|------|------|------|------|------|------|
| Košařiska | 391 | 387 | 387 | 388 | 383 | 382 | 382 | 382 | 381 | 374 | 372 | 372 | 357 | 357 | - | - |

C. VODOVODY

C.1 Počet obyvatel připojených na vodovod

| Název části obce | Počet připojených na vodovod | | |
|------------------|------------------------------|------|------|
| | 2020 | 2025 | 2030 |
| Košařiska | 119 | 226 | 347 |

C.2 Výpočet potřeby vody

| Položka | Jednotka | 2020 | 2025 | 2030 |
|------------------------|---------------------|-------|--------|--------|
| Průměrná potřeba vody | m ³ /den | 11 | 25 | 40 |
| Maximální potřeba vody | m ³ /den | 17 | 38 | 60 |
| Voda specifická z VVR | l/os x den | 93,70 | 110,50 | 115,60 |
| Voda specifická z VFC | l/os x den | 93,10 | 93,10 | 93,10 |
| Voda specifická z VFD | l/os x den | 93,10 | 93,10 | 93,10 |
| Voda specifická z VFO | l/os x den | 0,00 | 0,00 | 0,00 |
| Voda specifická z VNF | l/os x den | 0,60 | 17,40 | 22,50 |

C.4 Vodovody – popis stávajícího stavu

Potřeba vody z bilance

Popis současného stavu zásobování pitnou vodou

Obec Košařiska (410 - 650 m.n.m) - z důvodu členitosti terénu, má většina obyvatel ve výše položených místech, své vlastní zdroje (studny nebo vrty). V níže položených oblastech, hlavně v centru obce, jsou rodinné

domy částečně zásobovány z vodovodu Obce Milíkov, z vodovodu SmVaK Ostrava a.s., anebo mají taktéž své vlastní zdroje (studny, vrty).

Obec vlastní vodovod v lokalitě Sobůlky, který byl vybudován v roce 1972 a je napojen na pramenní studnu o vydatnosti 0,1 l/s. Přes vodojem 20 m³ je pitná voda přiváděná potrubím PE DN 50 v délce 1 722 m k rodinným domkům. Od roku 2017 je provozovatelem tohoto vodovodu firma SmVaK Ostrava a.s. V roce 2021 se u vodojemu Sobůlka vybudovala posilující vrtaná studna s průměrnou vydatností 0,116 l/s. V roce 2021 se vodojem Sobůlka kompletně zrekonstruoval, akumulační nádrž se vyspravila, vybudovala se nová armaturní šachtice, kde bylo osazeno dávkování chlornanu sodného, kontinuální měření zbytkového chlóru, vodoměry a objekt byl napojen na dispečerský systém firmy SmVaK Ostrava a.s.

Na katastrálním území obce se nachází zdroje pitné vody, které vlastní a provozuje SmVaK Ostrava a.s.. Z těchto zdrojů jsou zásobovány obce Košařiska, Hrádek, Bystřice n.O., Zálší a také novým přivaděčem se posiluje Návší a Jablunkov. Průměrná vydatnost zdrojů je 12,5 l/s. Na území se nachází 19 pramenních a přerušovacích jímek ve třech údolích (Grudková, Psi Dolina, Suchý potok) a dnové povrchové jímání na toku Kopytná. Veškerá voda je svedena na úpravnu vody (ÚV) s jednostupňovou technologií tvořenou jedním filtrem Dynasand. Zdravotní zabezpečení je plynným chlórem. Do provozu byla ÚV uvedena v roce 1938, rekonstrukce na odběr povrchové vody byla realizovaná v roce 1961. V roce 1999 se ÚV zrekonstruovala, byl nově vybudován vodojem o kapacitě 2 x 150 m³, a osazen nový filtr Dynasand. Rovněž se zrekonstruoval jímací objekt na toku Kopytná. Celá stavba byla kolaudovaná v roce 2001.

Na vodovod SmVaK Ostrava a.s., je napojen Obecní úřad, Místní základní škola, hospoda a pár dalších soukromých domů (cca 3).

Taktéž na katastrálním území obce Košařiska vlastní a provozuje své zdroje Obec Milíkov, která zde má jednu studnu a dva vrty s celkovou vydatností cca 1,2 l/s. Voda ze zdrojů je svedena do nově vybudovaného vodojemu o kapacitě 2 x 50 m³. Pro zvětšení kapacity se také využívá starý vodojem 100 m³. Ve vodojemu se voda dezinfikuje UV lampou a chlornanem sodným. Je zde také osazen analyzátor pro kontinuální měření zbytkového chlóru do sítě. Voda je pak rozváděna potrubím PVC DN 110 do obce Milíkov. Po trase vodovodu jsou také napojení občané Košařisk (20 připojených domků).

C.5 Vodovody – popis návrhového stavu

Obec podporuje finančním příspěvkem výstavbu vrtu v lokalitách, kde není možno se napojit na žádný z výše uvedených vodovodů.

V lokalitách, kde prochází vodovod obce Milíkov, mají občané možnost se na tento vodovod napojit, zejména v lokalitě Bagna, kde jsou stavební parcely.

Lokality Sobůlky a Do Řepy zůstanou zásobovány místním vodovodem s vodojemem.

Odlehlá zástavba zůstane bez napojení na vodovod, bude zásobována z vlastních studní a vrtů.

Obec neplánuje další výstavbu místního vodovodů.

Vymezení zdrojů povrchových a podzemních vod, uvažovaných pro účely úpravy na vodu pitnou

V obci jsou využívány stávající podzemní zdroje.

Časový harmonogram

V posuzovaném časovém období nedojde k výstavbě vodovodu, ani není uvažováno s rekonstrukcí.

C.6 Nouzové zásobování vodou za krizové situace

Základní informace k nouzovému zásobování pitnou vodou včetně souvisejících právních předpisů jsou uvedeny

v Souhrnné zprávě.

Seznam zdrojů nouzového zásobování je řešen v rámci krizového řízení a jedná se o neveřejnou informaci.

Nouzové zásobování pitnou vodou bude zajišťováno dopravou pitné vody v množství maximálně 15 l/den×obyvatele cisternami provozovatelem vodovodu nebo integrovaným záchranným systémem. Nouzové zásobení pitnou vodou bude možno doplňovat balenou vodou.

Nouzové zásobování užitkovou vodou bude zajišťováno z vodovodu pro veřejnou potřebu. Při využívání zdrojů pro zásobení užitkovou vodou se bude postupovat podle pokynů územně příslušného hygienika.

C.7 Mapa - [otevřít v mapové aplikaci](#)

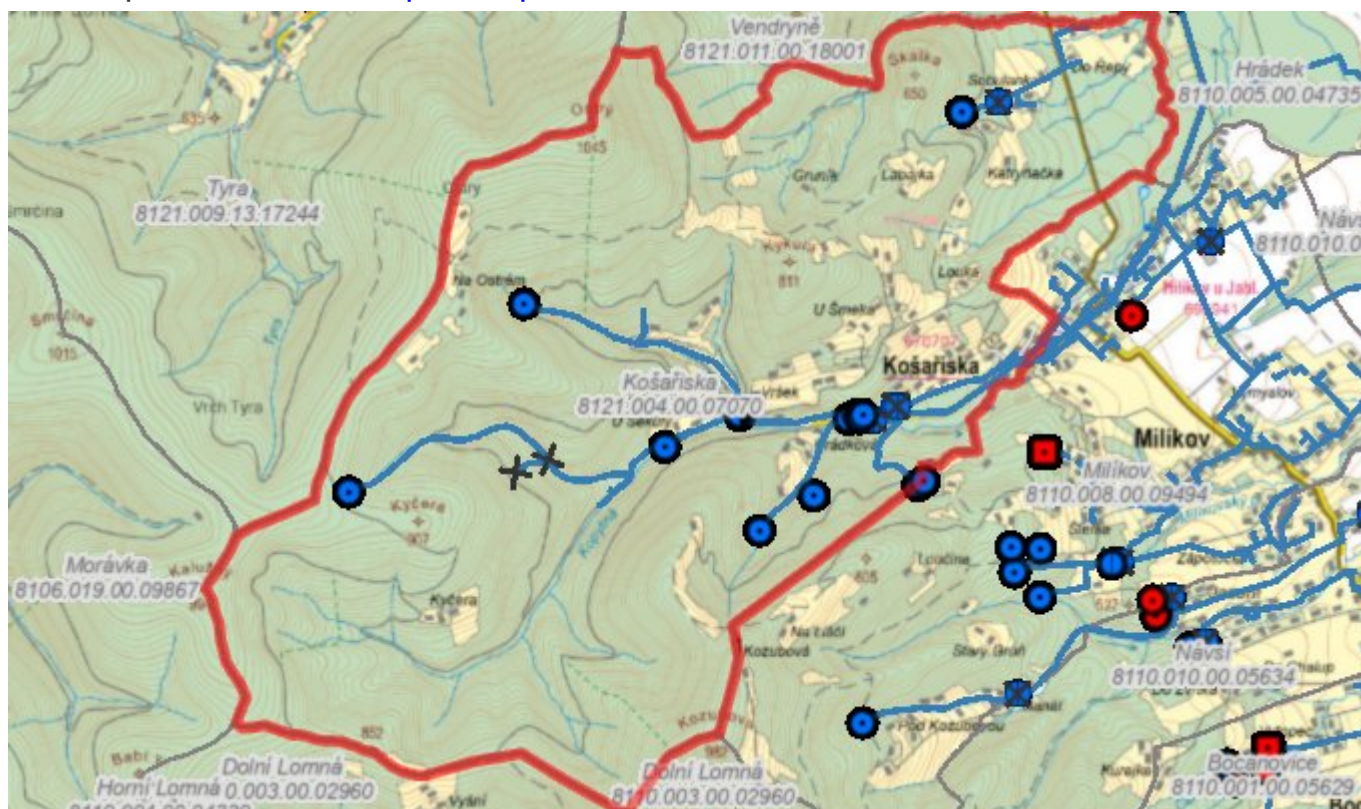

D. KANALIZACE A ČOV

D.1 Počet obyvatel připojených na kanalizaci

| Název části obce | Počet připojených na kanalizaci | | |
|------------------|---------------------------------|------|------|
| | 2020 | 2025 | 2030 |
| Košariska | 0 | 315 | 311 |

D.2 Počet obyvatel připojených na ČOV

| Název části obce | Počet připojených na ČOV | | |
|------------------|--------------------------|------|------|
| | 2020 | 2025 | 2030 |
| Košariska | 0 | 315 | 311 |

D.3 Produkce odpadních vod

| Položka | Jednotka | 2020 | 2025 | 2030 |
|-------------------------------------|---------------------|-------------|-------------|-------------|
| Produkce komunálních OV | m ³ /den | 58,10 | 64,30 | 62,90 |
| Produkce komunálního znečištění | kg/den | 16,40 | 20,70 | 20,20 |
| Produkce průmyslových OV | m ³ /den | 0,00 | 0,00 | 0,00 |
| Produkce znečištění průmyslových OV | kg/den | 0,00 | 0,00 | 0,00 |

D.5 Kanalizace – popis stávajícího stavu

Popis současného stavu odkanalizování a čištění odpadních vod

Obec Košařiska nemá v současnosti vybudovanou soustavnou síť veřejné kanalizace. Odpadní vody jsou po individuálním předčištění v septicích a domovních ČOV vypouštěny do povrchových příkopů a trativodů, které odvádějí odpadní vody do vodotečí. Část zástavby má vybudované bezodtokové jímky s následným vyvážením.

Dešťové vody jsou odváděny systémem příkopů a propustků do místních potoků.

Významní producenti odpadních vod

Na území obce se nenachází žádný větší producent odpadních vod.

D.6 Kanalizace – popis návrhového stavu

Pro centrální část obce je navržena výstavba stok splaškové kanalizace z plastového potrubí o dimenzích DN 250 v délce cca 2 290 m a 1 ks čerpací stanice pro cca 180 EO. Odváděné splaškové vody budou zaústěny do nové čerpací stanice. Odtud budou výtlačným potrubím dopraveny na ČOV Milíkov, která má dostatečnou kapacitu.

Obec má zpracovanou studii z roku 2019, ve které jsou popsány záměry:

V lokalitě Milíř je navržena výstavba kanalizace z plastového potrubí DN 250 v délce cca 850 m a 1 ks lokální ČOV s kapacitou 50 až 80 EO.

V lokalitě Sobulanka je navržena výstavba kanalizace délky cca 250 m zakončená lokální ČOV s kapacitou 25 až 30 EO.

Odpadní vody z nemovitostí, které nebude možné připojit na uvedené kanalizace, budou likvidovány přímo u zdroje stávajícím způsobem. V případě požadavku na biologické čištění odpadních vod z jednotlivých objektů lze využít stávající septiky či žumpy pro osazení malých domovních ČOV.

Časový harmonogram

Výstavba kanalizace: 2023 - 2024 (kanalizace v centrální části obce Košařiska)

D.7 Mapa - [otevřít v mapové aplikaci](#)



E. EKONOMICKÁ ČÁST

Výpočet nákladů na výstavbu vodovodů a kanalizací byl proveden dle metodického pokynu MZe ČR, č.j. 14000/2020-15132-1.

E.1 Předpokládané investiční náklady [tis. Kč]

| Název části obce | Typ investice | | |
|------------------|---------------|-----------------|-----------------|
| | Vodovody | Kanalizace | Celkem |
| Košariska | - | 13 220,0 | 13 220,0 |
| Celkem | - | 13 220,0 | 13 220,0 |

F. AKTUALIZACE

| Datum projednání | Číslo projednání | Typ projednání | Popis |
|------------------|------------------|-------------------------|-------|
| 16. 12. 2024 | 2/88 | usnesení zastupitelstva | |
| 12. 12. 2019 | 14/1732 | usnesení zastupitelstva | |